

FUTURA

LA SCUOLA PER L'ITALIA DI DOMANI



MINISTERO DELL'ISTRUZIONE E DEL MERITO
UFFICIO SCOLASTICO REGIONALE PER IL LAZIO

"Liceo Statale James Joyce"

LINGUISTICO E DELLE SCIENZE UMANE

Distretto 42 - C.M.: RMPC39000C -- C.F.: 90049460588 – C.U. UF62HT

Sede centrale: via Alcide De Gasperi, 20 – 00072 Ariccia (RM) - tel. 06121128525- fax 0667663989/069334396

Sede succursale: via di Vallericcia, 51- 00072 Ariccia (RM) – tel. 06121123045- fax 0667663990

rmpc39000c@istruzione.it

rmpc39000c@pec.istruzione.it

www.liceojoyce.edu.it

CIRC. 270 Ariccia, 27/03/2024

Ad ALUNNI, DOCENTI e FAMIGLIE

OGGETTO: Indicazioni operative per l'ampliamento della partecipazione di studentesse e studenti ai viaggi di istruzione e alle visite didattiche (Welfare Gite) per l'anno scolastico 2023/2024 - Direttiva del Ministro n. 6 dell'8 marzo 2024.

Pubblichiamo, in calce alla presente circolare, la nota ministeriale del 22/03/2024, completa di allegati, relativa a quanto in oggetto.

**Il Dirigente Scolastico¹
Giovanni Luca Russo**

¹ Firma autografa sostituita a mezzo stampa ai sensi dell'art. 3, comma 2 del D. Lgs n. 39/93



Ministero dell'istruzione e del merito

Dipartimento per le risorse, l'organizzazione e l'innovazione digitale
Direzione Generale per l'innovazione digitale, la semplificazione e la statistica

Alle Istituzioni scolastiche ed educative statali
secondarie di secondo grado

LORO E-MAIL

e, per loro tramite, Alle famiglie di studentesse e studenti

e, p.c. Agli Uffici Scolastici Regionali

E-MAIL Istituzionali

Al Capo Dipartimento per le risorse,
l'organizzazione e l'innovazione digitale
Dott. Jacopo Greco

E-MAIL Istituzionale

Al Capo Dipartimento per il sistema
educativo di istruzione e formazione
Dott.ssa Carmela Palumbo

E-MAIL Istituzionale

Oggetto: Indicazioni operative per l'ampliamento della partecipazione di studentesse e studenti ai viaggi di istruzione e alle visite didattiche (Welfare Gite) per l'anno scolastico 2023/2024 - Direttiva del Ministro n. 6 dell'8 marzo 2024

Facendo seguito alla Direttiva del Ministro n. 6 dell'8 marzo 2024, contenente "*ulteriori indicazioni volte ad ampliare la partecipazione di studentesse e studenti ai viaggi di istruzione e alle visite didattiche*", con la presente si forniscono indicazioni operative alle Istituzioni scolastiche destinatarie delle risorse finanziarie di cui all'Allegato «A» al Decreto dipartimentale n. 84/2023, nonché alle famiglie di studentesse e studenti beneficiari, volte a semplificare le procedure per il riconoscimento dell'agevolazione per la partecipazione ai viaggi di istruzione e alle visite didattiche.



Ministero dell'istruzione e del merito

Dipartimento per le risorse, l'organizzazione e l'innovazione digitale
Direzione Generale per l'innovazione digitale, la semplificazione e la statistica

(A) NUOVA APERTURA DELLA FINESTRA TEMPORALE PER LA PRESENTAZIONE DELLA RICHIESTA DI AGEVOLAZIONE

A.1) Presentazione della richiesta di agevolazione

Facendo seguito alla Direttiva n.6/2024 che integra la Direttiva n.26/2023, è stata prevista l'apertura di una nuova fase di presentazione delle richieste di agevolazione.

Le famiglie di studentesse e studenti frequentanti le Istituzioni scolastiche ed educative statali secondarie di secondo grado, di cui all'Allegato «A» al Decreto dipartimentale n. 84/2023, a decorrere dal giorno **27 marzo 2024 dalle ore 08:00 ed entro e non oltre il giorno 31 maggio 2024 alle ore 17:00**, potranno accedere alla Piattaforma Unica «Famiglie e studenti» (<http://unica.istruzione.gov.it>), mediante procedura di identificazione e autenticazione informatica e richiedere l'agevolazione nella sezione «Servizi», sotto sezione «Agevolazioni», ambito «Viaggi di istruzione».

Questa seconda fase prevede un numero massimo di beneficiari per scuola, calcolato tenendo conto delle risorse residue a disposizione di ciascuna Istituzione scolastica al termine della prima fase, al fine di garantire **l'assegnazione a ciascun beneficiario identificato di un contributo pari a € 150,00**.

Le famiglie di studentesse e studenti che hanno ricevuto esito positivo durante la prima fase di candidature sono considerate già beneficiarie dell'agevolazione con un importo pari a € 150,00. Potranno, dunque, usufruirne per i fini in oggetto, senza effettuare nuovamente richiesta.

Si fa presente che nel caso di studentesse e studenti che, presentata una richiesta nell'Istituzione scolastica frequentata, effettuano un trasferimento di Istituto, le famiglie o gli esercenti la responsabilità genitoriale dovranno sottomettere nuovamente la richiesta per accedere all'agevolazione. L'esito positivo della richiesta sarà subordinato al controllo del raggiungimento del **numero massimo di beneficiari per scuola**, calcolato tenendo conto delle risorse residue a disposizione, e alla **verifica della soglia ISEE**, come descritto al paragrafo sottostante A.2.

Ai fini della lavorazione della richiesta di agevolazione, le famiglie di studentesse e studenti devono necessariamente essere in possesso di una Dichiarazione Sostitutiva Unica (DSU) in corso di validità, attestante la propria situazione ISEE.

La situazione ISEE della famiglia richiedente viene verificata sulla base della DSU aggiornata all'annualità 2024 e, ove non ancora sottoscritta, sulla base della DSU avente validità al 31 dicembre 2023.

In particolare:

- i. ove la famiglia sia in possesso di una DSU avente validità al 2024, la Piattaforma verifica mediante una procedura automatizzata la presenza del requisito in relazione alla suddetta DSU 2024 ed elabora la relativa richiesta;
- ii. ove la famiglia non sia in possesso di una DSU aggiornata al 2024, ma abbia nella propria disponibilità una DSU avente validità al 2023, la Piattaforma verifica automaticamente la presenza del requisito in relazione alla DSU 2023 ed elabora la relativa richiesta.

A.2) Verifica automatizzata situazione ISEE e comunicazione esito della richiesta

La Piattaforma, mediante procedura automatizzata, controlla che non sia stato raggiunto il **numero massimo di beneficiari per scuola**, calcolato tenendo conto delle risorse residue a disposizione.



Ministero dell'Istruzione del Merito

Dipartimento per le risorse, l'organizzazione e l'innovazione digitale
Direzione Generale per l'innovazione digitale, la semplificazione e la statistica

Nel caso in cui non sia stato raggiunto il numero massimo di beneficiari per scuola, a valle della presentazione della richiesta:

- i. la Piattaforma, mediante procedura automatizzata, interroga i sistemi dell'INPS circa l'ISEE associato al richiedente, comunicando il codice fiscale dello studente per il quale si richiede il contributo;
- ii. l'INPS, per ciascun codice fiscale ricevuto, comunica alla Piattaforma l'esito positivo o negativo della richiesta, in funzione della soglia ISEE individuata dal Ministero, pari ad € 15.000,00.

Terminato lo scambio sincrono di dati sopra descritto, la famiglia dello studente riceve in tempo reale l'esito della richiesta:

- esito positivo, qualora l'ISEE risulti inferiore alla soglia di € 15.000,00;
- esito negativo, qualora l'ISEE risulti superiore alla soglia di € 15.000,00;
- esito negativo, qualora la famiglia dello studente abbia presentato la richiesta senza aver provveduto, nell'arco temporale di riferimento, ad acquisire una DSU valida.

(B) GESTIONE DELLE RISORSE

In merito alle specifiche delle modalità di gestione delle risorse finanziarie di cui all'Allegato «A» al Decreto dipartimentale n. 84/2023, si prega di far riferimento alla nota prot. n.5419 del 20 dicembre 2023 e alla successiva **nota prot. n. 1496 del 14 marzo 2024** della scrivente Direzione Generale per l'innovazione digitale, la semplificazione e la statistica.

Si ricorda che è possibile richiedere assistenza al servizio Help Desk Amministrativo-Contabile – HDAC, disponibile su: Applicazioni SIDI > Gestione Finanziario Contabile > Help Desk Amministrativo Contabile.

Si invitano le Istituzioni scolastiche destinatarie dell'agevolazione a diffondere ampiamente l'iniziativa alle famiglie, anche valorizzando i seguenti materiali allegati alla presente:

- Allegato A – Template Circolare Agevolazione Viaggi di Istruzione
- Allegato B – Poster A3 Agevolazione Viaggi di Istruzione
- Allegato C – Infografica Agevolazione Viaggi di Istruzione

Si ringrazia per la fattiva collaborazione.

IL DIRETTORE GENERALE
Ing. Davide D'Amico



Firmato digitalmente da
D'AMICO DAVIDE
C= IT
O= MINISTERO
DELL'ISTRUZIONE

3

TEMPLATE DI CIRCOLARE INFORMATIVA

Alle Famiglie

Oggetto: Nuova apertura della finestra temporale per la presentazione della richiesta di agevolazione per partecipare a viaggi di istruzione/visite didattiche.

Con la presente si informano le famiglie di studentesse e studenti frequentanti le Istituzioni scolastiche ed educative statali secondarie di secondo grado che, in ottemperanza alla Direttiva n.06/2024 che integra la Direttiva n.26/2023 del Ministero dell'Istruzione e del Merito (MIM), è stata prevista la riapertura di una nuova finestra temporale per la presentazione delle richieste di agevolazione volte a sostenere la più ampia partecipazione di studentesse e studenti delle scuole statali secondarie di secondo grado ai viaggi di istruzione e visite didattiche per l'anno scolastico 2023/2024.

L'agevolazione, destinata alle famiglie il cui **reddito ISEE** risulti **inferiore alla soglia di € 15.000,00**, sarà riconosciuta nella misura di **€ 150** per ogni studente, fino al raggiungimento del numero massimo di beneficiari per ciascuna scuola, seguendo l'ordine cronologico di inoltro delle richieste da parte delle famiglie. Il numero massimo di beneficiari è calcolato tenendo conto delle risorse residue a disposizione di ciascun Istituto.

Le famiglie interessate, a decorrere dal giorno **27 marzo 2024 dalle ore 08:00 ed entro e non oltre il giorno 31 maggio 2024 alle ore 17:00** potranno fare richiesta per l'agevolazione accedendo alla Piattaforma Unica, attraverso il seguente [link](#).

Le famiglie di studenti e studentesse che hanno ricevuto esito positivo durante la prima fase di candidature sono considerate già beneficiarie dell'agevolazione con un importo pari a € 150,00. Potranno, dunque, usufruirne per i fini in oggetto senza dover effettuare nuovamente la richiesta.

Si fa presente che nel caso di studenti e studentesse che, presentata una richiesta nell'Istituzione scolastica frequentata, effettuano un trasferimento di Istituto, le famiglie o gli esercenti la responsabilità genitoriale dovranno sottomettere nuovamente la richiesta per accedere all'agevolazione. L'esito positivo della richiesta sarà subordinato al controllo del raggiungimento del numero massimo di beneficiari per Scuola, calcolato tenendo conto delle risorse residue a disposizione, e alla verifica della soglia ISEE, come descritto di seguito.

Per l'accesso al servizio è richiesta l'autenticazione da parte dell'utente, utilizzando le proprie credenziali SPID, CIE, CNS e/o eIDAS.

Dopo aver effettuato l'accesso, il genitore o esercente la responsabilità genitoriale può richiedere l'agevolazione cliccando sulla sezione "**Servizi**", ambito «**Viaggi di istruzione**».

Ai fini della lavorazione della domanda, il richiedente deve necessariamente essere in possesso di una Dichiarazione Sostitutiva Unica (DSU) in corso di validità, attestante la propria situazione ISEE. La situazione ISEE viene verificata sulla base della DSU aggiornata all'annualità 2024 e, ove non ancora sottoscritta, sulla base della DSU avente validità al 31 dicembre 2023.

Una volta inviata la domanda, il sistema verificherà automaticamente:

1. che non sia stato raggiunto il numero massimo di beneficiari identificati per ciascuna scuola;
2. che la dichiarazione ISEE del richiedente risulti sotto la soglia indicata di € 15.000,00 (direttamente tramite portale INPS).

A valle di tali verifiche verrà comunicato l'esito, positivo o negativo, della richiesta.

Si segnala che le famiglie di studenti e studentesse che hanno ricevuto esito positivo durante la prima fase di candidature, sono considerate già beneficiarie dell'agevolazione con un importo pari a € 150,00. Non sarà quindi necessario ripetere la procedura di richiesta.

L'agevolazione verrà erogata tramite sconto sugli avvisi di pagamento relativi a viaggi di istruzione e visite didattiche in favore degli studenti che risultano beneficiari del contributo. Nell'eventualità in cui gli studenti e le studentesse abbiano già effettuato viaggi di istruzione e visite didattiche per l'anno scolastico 2023/2024, sarà attivata una procedura di rimborso.

Per avere maggiori informazioni a riguardo potrete consultare la pagina <https://unica.istruzione.gov.it/it/strumenti/welfare-e-comunita/viaggi-di-istruzione>.

Per qualsiasi ulteriore informazione, fare riferimento alla nostra segreteria scolastica.

Unica
LA SCUOLA DI TUTTI

Viaggi di istruzione e visite didattiche: le agevolazioni continuano.

Dal 27 marzo fino al 31 maggio le famiglie possono richiedere su Unica l'agevolazione per la partecipazione di studenti e studentesse delle scuole statali secondarie di secondo grado a viaggi di istruzione e visite didattiche.

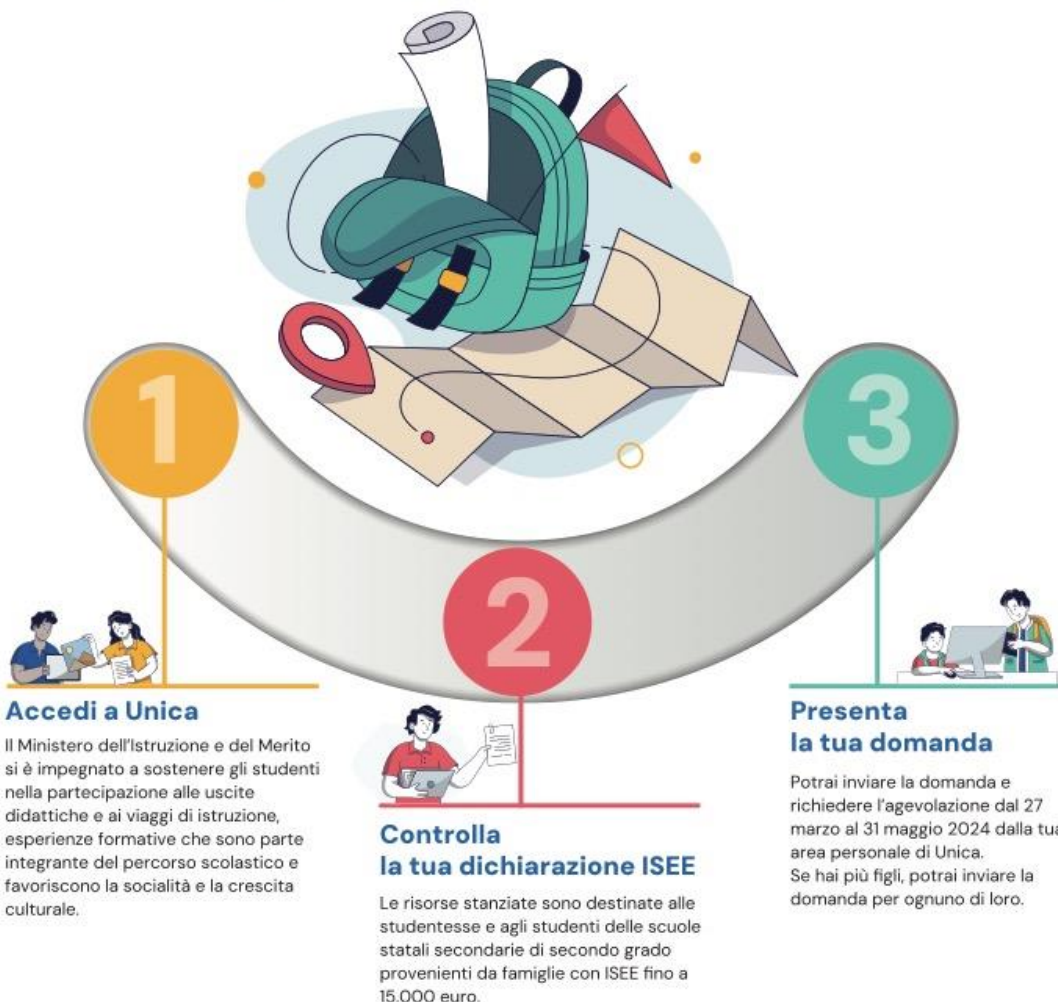

Ministero dell'Istruzione e del Merito

Scopri di più sulla piattaforma.
Vai su unica.istruzione.gov.it



Viaggi di istruzione e visite didattiche: le agevolazioni continuano.



Dal 27 marzo fino al 31 maggio le famiglie possono richiedere l'agevolazione per la partecipazione di studenti e studentesse delle scuole statali secondarie di secondo grado a viaggi di istruzione e visite didattiche. È facile, vai su Unica!



1

Scopri su **Unica** tutte le informazioni relative **all'agevolazione**



2

Controlla la tua dichiarazione ISEE per presentare la domanda



3

Presenta la tua domanda e attendi l'esito